ЦЕНА 3 коп.

Пролетарии всех стран, соединяйтесь!
К борьбе за рабочее дело, будь готов!

Пионерская ПРАВДА

Орган ЦК и МК ВЛКСМ 24 апреля 1934 г., № 52 (1351).

22 апреля — день рождения В. И. Ленина

В семье ИЛЬИ НИКОЛАЕВИЧА УЛЬЯНОВА 22 апреля 1870 года родился сын ВОЛОДЯ. Илья Николаевич служил тогда инспектором народных училищ Симбирской губернии. Семья Ульяновых была дружной, культурной, передовой семьей.

Володя был бойким и веселым мальчуганом, любил шумные игры и беготню.

Но вместе с тем рано проявились его поразительные способности. Пяти лет он выучился читать, а на десятом году поступил в первый класс гимназии, миновав приготовительные.

Сестра Владимира Ильича, АННА ИЛЬИНИЧНА, вспоминает:

«Учение давалось ему легко. С младших классов шел он лучшим учеником и как таковой получал при переходе из класса в класс первые награды. Они состояли в то время из книг с вытесненным на переплете золотом «за благонравие и успехи» и похвального листа. Кроме прекрасных способностей, лучшим учеником его делало серьезное и внимательное отношение к работе».

Особенно характерной была эта внимательность маленького Володи. Он настолько сосредоточивал свое внимание на уроках, что дома ему почти не приходилось повторять. Зато, когда уроки оканчивались, он начинал шалить, бегать, ходить колесом по комнате.

Владимир Ильич любил спорт. Он катался на коньках, на велосипеде.

Владимир Ильич не только блестяще учился сам, он помогал товарищам, об'яснял им трудные уроки. В последних классах гимназии он бесплатно подготавливал к поступлению в университет одного бедного учителя — чуваша. Пришлось ему помогать по древним языкам и старшей сестре.

Огромное влияние на развитие Владимира Ильича оказал его любимый старший брат АЛЕКСАНДР. Володя учился у брата твердости воли, выдержанности, справедливости, высокой идейности каждого поступка, огромной трудоспособности.

Александр Ильич погиб за дело революции. Он был арестован за участие в покушении на Александра III и казнен царскими палачами в Петербурге 8 мая 1887 года. Тогда Владимир Ильич уже кончал Симбирскую гимназию.

«Гибель любимого брата, — вспоминает Анна Ильинична, — произвела, конечно, сильнейшее впечатление на Владимира Ильича и уже сама по себе была сильным толчком на революционный путь, а также заставила серьезно задуматься над путями, которыми должна была итти революция... Александр Ильич погиб, как герой, и кровь его заревом революционного пожара озарила путь следующего за ним брата Владимира»...

Владимир Ильич в детские годы видел тяжелую жизнь рабочих, крестьян и их детей. Хорошо изучив учение Маркса, он пошел к рабочим, организовал большевистскую партию, привел трудящихся одной шестой части света к победе над эксплоататорами и показал трудящимся всего мира путь к освобождению.

23 МАЯ — 10 ЛЕТ СО ДНЯ ПРИСВОЕНИЯ ПИОНЕРСКОЙ ОРГАНИЗАЦИИ ИМЕНИ ЛЕНИНА. ЖИЗНЬ, БОРЬБА В. И. ЛЕНИНА — ВЕЛИКИЙ ПРИМЕР ДЛЯ КАЖДОГО ПИОНЕРА И ШКОЛЬНИКА!

До начала проверочных испытаний осталось 16 дней

ПИОНЕРЫ УКРАИНЫ! БЕРИТЕ НА БУКСИР ОТСТАЮЩИХ. БОРИТЕСЬ ЗА УСПЕШНОЕ ОКОНЧАНИЕ УЧЕБНОГО ГОДА

ВОСТРИКОВ УСВОИЛ УРАВНЕНИЯ

Анна Ивановна Белаенко — педагог 3-й ФЗД Макеевки — оказывает большую помощь отстающим ребятам. В 6-й группе «Г» она организовала консультацию по математике.

Ребята хорошо усваивают материал, закрепляют знания. Вот ученик **Востриков**, который весь год отставал от группы, никак не мог усвоить уравнения, после консультаций задачи на уравнения с двумя неизвестными решает на «хорошо».

Донбасс, Макеевка. Деткор **КОЛЯ ПОЛЯКОВ.**

В СЛЕДУЮЩУЮ ГРУППУ ПЕРЕЙДУТ ВСЕ

Все отстающие в нашей группе охвачены помощью сильных учеников.

Особенно хорошо работают с отстающими пионеры: ВАСЯ САМЧУК, МИТЯ МАРТЫНЮК, КОЛЯ НЕМЕНЬКИЙ. Они уже подтянули своих подшефных ребят, помогли им ликвидировать «неуды».

Мы уверены, что все ребята перейдут в следующую группу!

Деткоры **МАТВЕЕЦ, БАРТОЛЕВИЧ.**

Винницкая область,
Ляховецкий район, Хорошевская ШКМ.

ПЕДАГОГИ ДАЮТ ОТСТАЮЩИМ КОНСУЛЬТАЦИЮ

По всем предметам в нашей группе для отстающих организована **консультация педагогов.**

Кроме того, работают предметные кружки самопомощи, и отдельные ребята прикреплены к отстающим.

В группе идет усиленная подготовка к проверочным испытаниям. Повторяем, закрепляем пройденный материал.

Деткор **КРИЧЕВСКИЙ.**

УССР, Черниговская область,
город Ромны, 4-я ФЗД.

ПРЕДСЕДАТЕЛЬ УЧКОМА БОЛТАЕТ

Многие ребята в нашей группе отстают из-за своей плохой дисциплины. Они шумят на уроках, не слушают об'яснений педагогов, мешают другим

Это — АЛЕША КОРЕЦКИЙ, ВАНЯ АРХИПОВ, ВАРЯ ВЕДЕРНИКОВА и другие.

У этих ребят больше всех «неудов».

Они совсем не заботятся о подготовке к проверочным испытаниям, о том, чтобы догнать группу.

Учком никакой борьбы со срывщиками дисциплины не ведет.

Председатель учкома ПАШКОВ занимается бесконечной болтовней об укреплении дисциплины, но это мало помогает. Деткор «УЧЕНИК»

Харьковская область, Петровский район, Лозовенковская ШКМ.

МАЛЕНЬКИЙ ФЕЛЬЕТОН

Единогласно!

На собрании Шанчутовской школы, Опастовского района (Татария), **Коля Худяков** сказал:

— Товарищи, общественная работа в нашей школе распределяется неправильно. Одни школьники имеют много нагрузок, а другие ничего не делают. Возьмем к примеру меня...

Худяков выставил перед носом ладонь и стал загибать пальцы:

— Я — член учкома... раз! Я — заведующий красным уголком... два! Я — руководитель хозяйственного сектора... три! Я — председатель санитарной комиссии... четыре! Я — член редколлегии... пять! Я — заместитель военорга... шесть!

Но шестого пальца на руке не оказалось. Худяков дернул за руку сидевшего рядом с ним секретаря и стал на его руке загибать шестой палец:

— Кроме того, я работаю в экскурсионном секторе. В результате — у меня имеются два «неуда». Умоляю вас, дорогие товарищи, разгрузите меня. В конце концов я протестую! Надо срочно пересмотреть нагрузки и распределить их так, чтобы все работали.

— Правильно, правильно! — закричали ребята. — Предлагаем выбрать комиссию по пересмотру нагрузок! Председателем этой комиссии намечаем **Колю Худякова!**

Не успел Коля оглянуться, не успел поднять голос протеста, как уже провели голосование, и у Коли Худякова появилась восьмая нагрузка.

Через несколько дней **Коля Худяков** снова выступил на собрании:

— Товарищи, умоляю вас, освободите меня. Перегрузка мешает мне учиться. У меня из-за этого **три «неуда».**

— Мы тут не при чем,—кричали ребята, — для этого у нас имеется комиссия по пересмотру нагрузок. Обратись туда!

— Товарищи, умоляюще кричал **Коля Худяков,** — в этой комиссии работаю я, но, к сожалению, ничего не могу сделать. Надо переизбрать комиссию!

— Переизбрать не надо, — сказал председатель учкома. — А мы лучше выберем ревизионную бригаду по проверке работ этой комиссии.

— Вот это верно! — снова закричали ребята. — Предлагаем в эту бригаду выбрать **Колю Худякова.**

Голосовали. Единогласно.

ЖЕНЯ ВЕСЕЛЬЧАК.

ПРИШЛА ВЕСНА!

ВЕСНА пришла на улицы Москвы. Ребята катаются на велосипедах, мчатся на роликовых самокатах по асфальту.

ГЕРОИ СОВЕТСКОГО СОЮЗА

ЛЯПИДЕВСКИЙ.

ЛЕВАНЕВСКИЙ.

МОЛОКОВ.

КАМАНИН.

СЛЕПНЕВ.

ВОДОПЬЯНОВ.

ВЫСОКАЯ НАГРАДА!

13 февраля в Полярном море погиб, раздавленный льдами, пароход «Челюскин». Экспедиция профессора **Шмидта** и команда парохода высадились на лед. Правительство создало специальную комиссию под руководством товарища **Куйбышева** для спасения челюскинцев. Под руководством партии, товарища **СТАЛИНА** в течение двух месяцев шла упорная борьба за спасение героев Арктики. На помощь челюскинцам были мобилизованы лучшие средства — самолеты, ледоколы, пароходы, дирижабли, аэросани.

Достойные сыны великой родины, **лучшие летчики страны**, самоотверженно ринулись в бой с полярной стихией, с жестокими морозами, пургой. Они совершали чудесные перелеты через неизведанные хребты гор, над ледяными торосами, они уносились в туман Полярного моря, делая смелые посадки на дрейфующей льдине. Советские летчики проявили чудеса героизма, перебросив в течение четырех дней всех челюскинцев на материк. Победой летчиков мы гордимся, они оправдали надежды страны.

Постановлением правительства семи летчикам — **Ляпидевскому, Леваневскому, Молокову, Каманину, Слепневу, Водопьянову, и Доронину присвоено звание ГЕРОЕВ СОВЕТСКОГО СОЮЗА.** Высокая честь получить первыми звание героев!

За беспримерную отвагу семь летчиков-героев награждены **ОРДЕНОМ ЛЕНИНА.** Кроме летчиков, орденом Ленина награжден и экипаж самолетов, принимавший участие в спасении челюскинцев. Бортмеханики в труднейших условиях Севера обеспечили безотказную работу моторов и полную исправность самолетов. Среди награжденных бортмехаников — **Левари и Армистет** — американские граждане. Они подготовили к арктическим полетам из Аляски самолеты Леваневского и Слепнева и приняли участие в спасательных работах.

ОРДЕНОМ КРАСНОЙ ЗВЕЗДЫ награждены: **ГЕОРГИЙ УШАКОВ** — уполномоченный правительственной комиссии. **ПЕТРОВ** — председатель чрезвычайной тройки, начальник полярной станции на мысе Северном — за умелую организацию спасения челюскинцев и правильное использование летных сил, летчики: **ГАЛЫШЕВ, ПИВЕНШТЕЙН, БАСТАНЖИЕВ, ДЕМИРОВ** — проявившие большое мужество и настойчивость при перелетах на Север

ДОРОНИН.

ШМИДТ.

ВОРОНИН.

ДА ЗДРАВСТВУЮТ ЧЕЛЮСКИНЦЫ!

«Челюскин» затонул, но героический коллектив советских полярников организованно, без паники сошел на льдину. В течение двух месяцев челюскинцы жили на пловучих льдах Полярного моря под постоянной угрозой быть раздавленными тяжелыми торосами.

Челюскинцы проявили большое мужество и героизм, расчищая ото льдов посадочные площадки для самолетов. Челюскинцы сохранили все научные материалы, записи, результаты долгих наблюдений, научные приборы, судовой журнал. Едва ступив на советский берег, они сразу же сообщили по радио о своей готовности итти на любой подвиг.

И страна заслуженно чествует своих неутомимых полярных героев. **Весь коллектив челюскинцев** в количестве 104 человек, во главе с начальником экспедиции профессором **Шмидтом** и капитаном **Ворониным,** награжден **ОРДЕНОМ КРАСНОЙ ЗВЕЗДЫ.**

Славный пример челюскинцев и летчиков-героев заражает отвагой многих. Сотни комсомольцев из'явили желание поехать работать в Арктику на полярные станции.

В редакцию **«Пионерской правды»** приходит большое количество писем, в которых ребята поздравляют мужественных героев с победой. Ребята учатся у советских пилотов, у челюскинцев героизму. Пионеры 4-го звена 3-го отряда базы Дорхимзавода в своем письме заявили: **«МЫ СЕЙЧАС ПИОНЕРЫ, НО КАК ТОЛЬКО СТАНЕМ КОМСОМОЛЬЦАМИ, МЫ ТОЖЕ ПОЕДЕМ ИЗУЧАТЬ СЕВЕР».**

Привет героям!

★ **Шлем советским летчикам горячий пионерский привет.** Рады за челюскинцев, желаем здоровья товарищу **ШМИДТУ.**

Ученики Ленинской школы города ТАМБОВА.

★ **Спасение экспедиции вызвало у нас огромную радость.** Мы преклоняемся перед мужеством летчиков!

Ученики 21-й школы БАУМАНСКОГО района.

★ **Приветствуем наших доблестных героев, одержавших победу над стихией. Хотим быть такими же стойкими и мужественными борцами!**

Пионеры 3-го звена 1-го отряда Авторемонтного завода БАКУ.

★ **Горячо приветствуем летчиков. Обещаем учиться тем, чтобы быть покорителями суровой стихии!**

Школьники ФЗД № 6 (СТАЛИНО, Донбасс).

★ **Мы восхищены геройским подвигом летчиков и всех челюскинцев! Желаем профессору Шмидту скорого выздоровления.**

Пионеры типографии города КОЛОМНЫ.

ИЗ ОЧЕРКОВ О КИТАЕ

ЮНЫЕ БОЛЬШЕВИКИ

Протяжно гудел фабричный гудок. Не успела еще отзвучать его медь, потонуть в предутреннем тумане, как с шумом открылись железные ворота шелкопрядильной фабрики Сю-Чэн, и сотни две ребят вышли на улицу. Несколько минут они потолкались у фабричного забора, затем разбились на две колонны и зашагали прочь от фабрики. Возбужденные крики ребят, их энергичные жесты говорили о том, что началась забастовка.

Забастовщики — дети, китайчата, в возрасте от 6 до 12 лет, маленькие рабы шелкопрядильных тюрем Шанхая.

Вечером этого же дня английская буржуазная газета «Шанхай-Дэйли-Ньюс» с возмущением писала:

«Красная опасность распространяется и на детей. Дети нищих китайцев, которых приютила фабрика, вместо благодарности устроили забастовку, остановив всю фабричную работу. Как нам передают, в организации забастовки принимали активное участие пионеры».

Около 3-х миллионов детей работает на фабриках, в мастерских и кустарных предприятиях Китая. Детский труд—самый дешевый. За месяц работы ребята получают 3—4 доллара, т.-е. 10—12 копеек в день. Рабочий день продолжается 12—16 часов. Выходных дней нет. Работа — круглый год. Круглый год на шелкопрядильных фабриках стоят сотни тысяч ребят у чанов с кипящей водой, где варятся коконы, на спичечных фабриках круглый год катают в маленькие шарики едкий красный фосфор, насаживая его на палочки, не разгибая спин, плетут корзины, кружева.

Надсмотрщик — хозяин положения. С бамбуковой палкой в руках он следит за тем, чтобы кто-нибудь не задремал на работе.

Изнурительный труд, антисанитарные условия на фабрике, избиения приводят к частым смертельным случаям.

Труд миллионов маленьких рабов — самый дешевый, самый выгодный для китайских богачей.

*

Рабочая детвора борется за свое освобождение. Под руководством компартии и комсомола пионерская организация в городах провела ряд стачечных боев.

В условиях подпольной работы, рискуя попасть в лапы гоминдановских палачей, выковываются маленькие большевики Китая. **«Будь хитер, как лиса, изворотлив, как ласка, и умей держать язык за зубами»** — вот девиз китайских пионеров, и этот девиз китайские пионеры с честью выполняют.

(Окончание в следующем номере).

Группа китайских пионеров перед походом.

Во дворе Капылова посадила цветы

ПОДХВАТИМ ПОЧИН ДЕРЕВЕНСКИХ РЕБЯТ

Каждый город, каждая деревня готовится встретить пролетарский праздник успехами в работе на фабрике, на заводе, в работе колхоза.

1 мая встречают и походом за культурный быт! За чистый двор, за чистую избу, за чистую квартиру, за озелененный поселок, улицу борются рабочие, колхозники **и их ребята.**

Надо сказать, что в этой работе для городских ребят пример показывают **пионеры деревни.**

Пионеры **Первомайского колхоза, Тульского района, Московской области,** добились от многих колхозов «генеральной уборки» своих изб.

В селе **Киялы, Крымской республики,** по почину пионеров колхозницы проводят конкурс на лучшую культурную избу, сами ребята озеленяют улицы, деревни, борются за то, чтобы изба, где живут пионеры, была самой культурной.

Почин пионеров деревни подхвачен пионерами города!

В Минске, в Киеве, в Днепропетровске, в Сталине, в Горловке пионеры вступили в поход за образцовый, озелененный город.

Этот почин надо подхватить **всем городским ребятам.** Задача отрядов — в первую очередь взяться за работу **в тех домах, где живут пионеры отряда, бороться за то, чтобы квартиры, где живут пионеры, были в первую очередь чистыми, культурными, рабочими жилищами.**

ДЕТКОРЫ! «ЛЕГКИЕ КАВАЛЕРИСТЫ»! Ваша задача помочь районным советам выявить тех управдомов, дворников, которые содержат дома в антисанитарном состоянии и **тем самым не заботятся и о здоровье ребят, живущих в этих домах.**

РЕБЯТА! Будем бороться за то, чтобы квартиры были чистыми, проветривались, чтобы в них была зелень, чтобы дворы были убраны, чтобы на лестницах горел свет, чтобы были указаны номера на дверях, облегчающие почтальонам доставку газет, помогающим каждой рабочей семье в культурно политическом росте.

Пионеры города и деревни, культпоходом встретим 1 мая!

Юнсекция Общества друзей зеленых насаждений по Новослободской улице, в доме № 62, закрепила за ребятами газоны и деревья. Каждый из ребят имеет свое подшефное деревцо. На рисунке: **НЮРА ГУЗЮКИНА, ученица 18-й школы, Октябрьского района (Москва), прикрепляет к своему дереву шефскую дощечку.**

Рисунок Б. ШОШИНА.

УЛИЦА СТАЛА ЧИСТОЙ

На сборе октябрятской звездочки 4-го района **Орджоникидзе** 27 марта вожатый **ЛЕНЯ ДЖАЛИМОВ** беседовал о лете.

Октябренок **НЕВТУЛЛА МАМЕД** сказал:

— Вот мой отец получил участок для огорода. Отец с матерью сажают деревья, приводят в культурный вид домашний участок. А соседи этого не делают. У нас около дома чисто. Любо посмотреть, а у соседей трудно пройти. Мое предложение — организовать **культурный поход за чистую улицу.**

Пришел домой **НЕВТУЛЛА** и рассказал о плане октябрятской звездочки своему отцу.

— Дело хорошее вы затеяли. Если каждый октябренок посадит одно дерево, будет хорошо.

Подсчитал **НЕВТУЛЛА** и оказалось: пионеров 400 и 150 октябрят, значит, посадим 550 деревьев. Можно всю улицу сделать красивой. А если пойти дальше, то и детплощадку сделаем зеленой. Не утерпел **НЕВТУЛЛА,** побежал в отряд. Там совет отряда как раз этот вопрос решал.

— Значит, ребята, — говорил вожатый **ЛЕНЯ,** — с завтрашнего дня приступим к делу.

И вот на другой день под руководством вожатого первого звена **ШУРЫ АРЗАМЕТЯНА** началась посадка деревьев.

Всего в районе посадили свыше 1.000 деревьев. И недаром **ШУРУ** прозвали «старшим лесничим».

Не отстала и **МАНЯ КАРАПЕТЬЯН,** вожатая 2-го звена. Отец Мани — садовник районного парка. На сборе звена, который происходил у него на дому, об'яснил пионерам, как надо ухаживать за деревьями.

Звено Мани обязалось помочь отцу ухаживать за деревьями районного парка. Теперь под руководством **ДЖАВИДА ИВАНОВИЧА КАРАПЕТЬЯНА** звено работает в парке.

Бакинское звено пионеров одобрило почин пионеров 4-го района, предложило всем отрядам включиться в поход за культурный промысел.

Е. АПЕТОВ.

Город Баку.

В КЛАССАХ ЗАПАХЛО ЗЕЛЕНЬЮ

Озеленение началось с групп. ВИТЯ ЛЕЩЕНКО руководил всей этой работой. Он не успевал обойти все классы школы. Всюду, где он ни ходил, прежде всего бросались в глаза гавоны цветов, заполнявшие класс, которые придавали ему другой вид. Витя больше всего был удивлен, когда зашел в 6-ю группу. В прошлом в этой группе можно было часто встретиться с грязью, с мусором, очень часто ребята после себя не убирали класс.

АЛЛА БОНДАР с группой ребят расставляла гавоны цветов. В это время ребята кончили прибивать изготовленные под руководством лучшего мастера шитья в группе ПАШИ ЧЕРНЯВСКОЙ новые занавески. Всюду, куда бы ни заглядывал ВИТЯ, во всех группах запахло зеленью. 16 гавонов цветов стояли в 8-й группе.

Позвонил звонок. Почти в одно и то же время входящие в классы учителя были поражены.

По-новому выглядел класс. Разносился приятный запах олеандр, фикусов, астр и роз.

По-новому стала выглядеть школа. Вокруг школы посадили ребята 90 новых деревьев, разбили клумбы. Так, начиная со школьного двора, кончая классом, всюду стало чисто, культурно, всюду запахло зеленью.

А. ГЕРШБЕРГ.

1-я ФЗД.
Киев

ПРОВЕРИЛИ КВАРТИРЫ

Пионерское звено **Гольман** (база завода имени **Ворошилова**) организовало проверку санитарного состояния квартир, в которых живут пионеры этого звена, как пионеры борются за чистоту своих жилищ.

Минск.

ШЕФЫ ДЕРЕВЬЕВ

Мы, пионеры отряда имени СТАЛИНА, обсудив на своем сборе вопрос о благоустройстве нашего города, превращении его в культурный социалистический город, решили вместе со всеми организациями и родителями включиться в культурный поход.

Мы берем шефство над молодыми зелеными посадками, будем следить за тем, чтобы их не портили и не ломали.

Каждый из нас шефствует над тремя деревьями вблизи своего дома. К каждому дереву привешана дощечка с фамилией пионера, номером отряда-шефа.

Пионер-шеф обязан:

1. Поливать дерево. 2. Предохранять его от повреждений.

Мы обязуемся посадить еще тридцать деревьев. Кроме того, мы организуем у себя в домах пионерские клумбы, грядки. Пионерка нашего отряда КАПЫЛОВА уже сделала у себя во дворе цветник. Мы также следуем примеру пионеров нашего отряда КУКУЯ и ТОРБЫ, которые взяли шефство над старыми садами.

Сделаем наши дворы, школы, улицы красивыми, с зеленью, чтобы иметь возможность весело и хорошо организовать свой отдых.

По поручению совета отряда:

деткоры СЫРКИН и ШКЛЯР.

Днепропетровск.

ПИОНЕРСКИЕ КЛУМБЫ

Пионеры базы типографии имени **Сталина** и ученики 4-й ФЗД взяли под свое наблюдение клумбы и все зеленые насаждения городского сквера, который находится напротив школы.

В выходной день ребята помогли в посадке цветов, за которыми следят в свободное время.

БССР,
Минск.

«Наше село стало неузнаваемым, его озеленили пионеры», — так пишет деткор из отряда колхоза «Завет Ильича» (Ислам-Терекской МТС, Крым. АССР). На снимке: **вожатый 2-го звена ВАНЯ ФИЛИППОВИЧ возле стенной газеты своего звена, посвященной культпоходу.**

КАК МЫ УСТРОИЛИ ШКОЛЬНЫЙ САДИК

За озеленение школы пионеры и школьники **ВОЙИКИ** принялись с большей энергией. Ребята под руководством учителя **П. Е. БРАИЛОВА** убрали школьный двор. Огородили проволокой места, где должен быть посажен сад. Выкопали ямы и начали садить деревья.

Деревья были посажены разные: клен, шелковица, орех, абрикосы, акация, вишни, кустарники. Многие ребята работали, как настоящие ударники. **Это: Оля Войтоновская, Дуся Фастенко, Душенко, Каминский Петя, Кизяков, Кумыш и Феденко Нюся.**

Деткор **ПОДДУБНАЯ.**

Село Войики, Ишуньского района.
Крымской АССР.

Выставка работ юных художников города Ленина

ВСЕМИ КРАСКАМИ ПАЛИТРЫ

1. ТРИ ТЫСЯЧИ КАРТИН

Закончился «конкурс юных дарований», организованный по предложению Дома художественного воспитания детей и газеты **«Ленинские искры»** Ленинградским советом в ознаменование 15-летия ВЛКСМ и 16-й годовщины Октябрьской революции.

В конкурсе участвовало 43.316 ребят в возрасте от 7 до 15 лет. Около 14 тысяч из них выступали в качестве юных художников. Они представили больше 50 тысяч своих рисунков, картин, портретов, плакатов.

Конкурс выявил среди ленинградских пионеров и школьников много одаренных ребят. Он показал, какую великую заботу проявляют партия и правительство о ребятах.

На общегородской конкурс попало около 400 юных художников. **Из 3.000 лучших картин, рисунков и скульптур организована в Ленинградском доме художественного воспитания детей большая постоянная выставка.** По выходным дням на эту выставку приходят тысячи трудящихся Ленинграда, десятки художников, педагогов, искусствоведов и особенно много ребят. Они ходят по нескольку раз — и в одиночку, и группами, и наконец целыми школьными экскурсиями...

2. НАШИ ГЕРОИ

Кто бы ни побывал на этой выставке, все говорят:

— Замечательная выставка! Какие интересные у них работы!..

Огромное число рисунков и картин посвящено эпизодам революционной борьбы и гражданской войны, победам нашей Красной армии, забастовкам рабочих на Западе.

Героический штурм Зимнего дворца в октябрьские дни изображен сотнями юных художников. А какое огромное количество изображений наших радостных, мощных демонстраций и революционных празднеств! Сколько портретов товарищей Ленина, Сталина, Ворошилова!

О чем это говорит?

Это говорит о том, что наши ребята многое знают из истории революционного движения, они живут вместе со всей страной, что они горячо любят нашу партию, ее вождей, любят славную Красную армию, что они ненавидят врагов рабочего класса.

3. „ДОЛОЙ ФАШИЗМ!"

16-летний пионер **Борис Баллод** дает ряд замечательных политических карикатур, показывающих фашистов, палачей рабочих, подлое предательство социал-демократов, продажность буржуазной печати. Конечно, многое **Баллод** позаимствовал из виденных в газетах и журналах карикатур и рисунков советских и иностранных революционных художников, но много вносит он и своего самостоятельного, продуманного.

14-летний пионер **Юлий Милейковский** смело берется и неплохо выполняет масляными красками большую картину, изображающую нападение фашистов и полиции на рабочую демонстрацию.

Выразительную картину фашистского застенка дает **Басков.** Многие другие ребята также посвящают свои работы разоблачению фашизма и выражению своей классовой ненависти к нему.

«СИЛУЭТ» — рисунок пионера ВАСИЛЬКОВСКОГО (12 лет).

4. О СИЛЬНЫХ ТАНКИСТАХ И ДОБЛЕСТНЫХ ЛЕТЧИКАХ

Нет на выставке такого щита, где бы вы не увидели рисунков о нашей славной Красной армии и флоте.

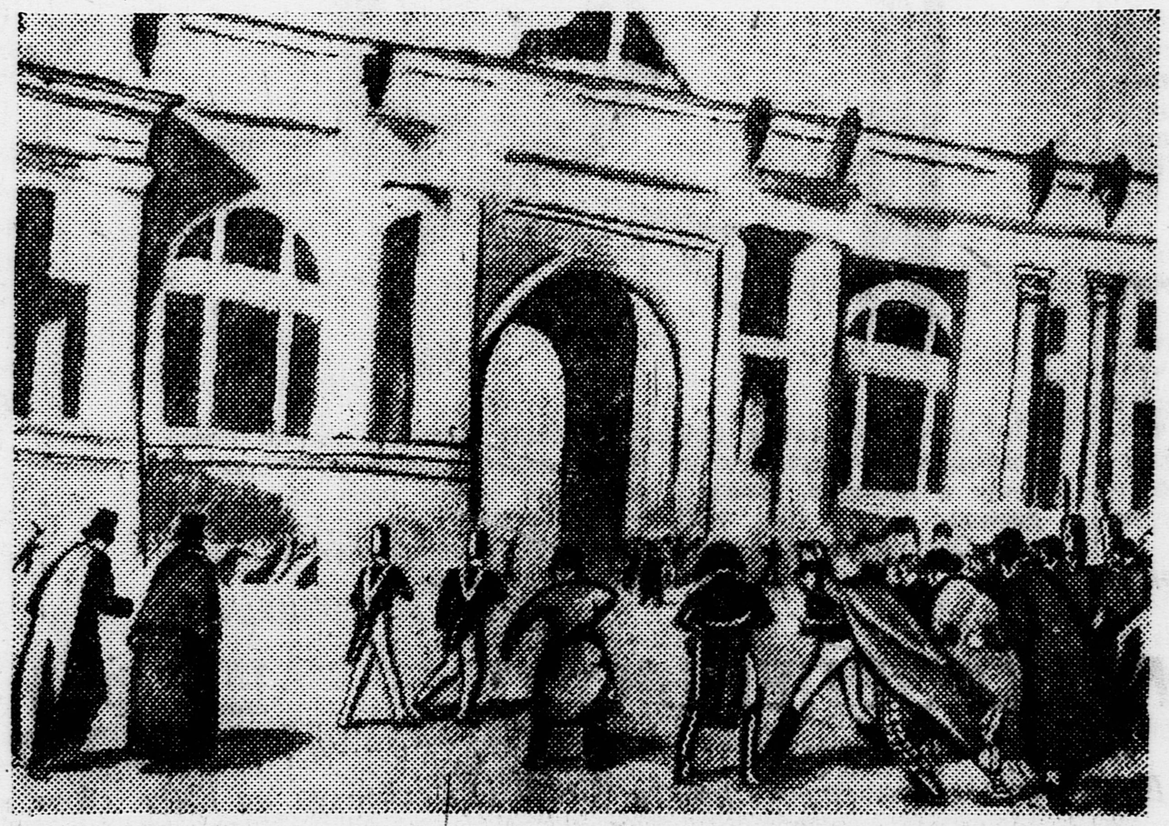

«ВОССТАНИЕ ДЕКАБРИСТОВ» — рисунок пионера ВАСИЛЬКОВСКОГО (12 лет).

Вера в непобедимость, в несокрушимую силу Красной армии в борьбе за рабочее дело, за оборону СССР и за мировую социалистическую революцию — вот мысли, которые воплощены в этих рисунках юных художников. Тема Красной армии находит свое место в рисунках ребят всех возрастов.

Посмотрите, как любовно изображает 8-летний октябренок **Ата Скородумов** героические подвиги Красной армии, как охотно рисует боевые корабли Красного флота октябренок **Игорь Королев...**

Особенно охотно рисуют ребята нашу красную авиацию, наших доблестных летчиков.

5. ШКОЛА ОТРЯД

Очень хорошо, что многие ребята берутся за изображение своей детской жизни. Они рисуют пионерские лагеря, школьную учебу, самодеятельные кружки, занятия физкультурой, игры.

8-летняя **Беньковская** дает интереснейшие и забавные рисунки из жизни детского очага. С ней соревнуется на эту тему 10-летняя пионерка **Оля Голланд Шуэль.**

Из старших ребят большие способности и большое трудолюбие доказывают портретные наброски, сделанные **Заводчиковым** и **Рязанцевым.**

Несомненный талант у **Васи Иванова.** У него в прошлом нехватало выдержки. Был он в тяжелых материальных условиях, втянулся одно время в уличное беспризорничество. В его мастерски сделанных пером рисунках отражается многое из того, что пришлось ему видеть и испытать в прошлом. Сейчас Васе Иванову будет дана стипендия, и он сможет как следует заняться любимым искусством...

«БЕСПРИЗОРНИК» — рисунок ВАСИ ИВАНОВА.

6. ЗА РАБОТУ!

Выявленные на выставке способности не только дают ребятам право на премии. Это налагает на них серьезные обязанности. Если на них обращено внимание общественности, если государство создает для них наилучшие условия для дальнейшего развития, то в первую очередь они должны сами оправдать такую заботу.

Учиться и совершенствоваться, совершенствоваться и учиться особенно ревностно и настойчиво — вот их важнейшая обязанность. Юные художники должны втягивать в работу кружков своих товарищей, увеличивать армию владеющих карандашом и кистью. Помогать своим искусством работе отряда и школы.

И главное, повторяем, — учиться! Без знания и навыков одаренность еще ни к чему не приведет.

Почему на этой выставке так резко выделяются работы 12-летнего Васильковского? Потому, что, кроме больших способностей, у него уже крепко поставлена техника изоискусства, у него уже изрядный запас знаний. Надо лишь, чтобы Васильковский и другие ребята **не зазнавались,** не вообразили себя всезнающими художниками. Если так случится, результат будет печальный: без постоянной работы над собой, без крепкой самокритики своего творчества никакие дарования не могут успешно развиваться.

7. БУДЕМ УЧИТЬСЯ

Выставка детских изоработ привлекла внимание рабочей общественности всех передовых заводов Ленинграда. Ленсовет отпустил средства на премирование 150 наиболее одаренных ребят. **Академия художеств открывает особую детскую художественную школу.** Будет увеличено число художественных школ в районах и число районных домов художественного воспитания детей.

Очень важно и то, что выставка эта помогла ребятам, занимающимся рисованием, поближе познакомиться и связаться с нашими советскими художниками. **Заслуженный деятель искусств художник И. Бродский, картины которого знают все ребята нашего Союза, принял самое живое участие в работе штаба конкурса.** Он и целый ряд лучших художников решили поближе связаться с отрядами, школами, шире поставить свое шефство над изокружками. Это, несомненно, окажет большую помощь ребятам, желающим развить свои дарования и мечтающим впоследствии встать в ряды наших мастеров графики и живописи.

В. ЗВЕНЕВ.

МЕЖДУНАРОДНАЯ ВЫСТАВКА ДЕТСКОГО РИСУНКА

Вчера в Москве, в Музее изобразительных искусств открылась международная выставка детского рисунка.

На выставке собраны рисунки ребят 15 стран — СССР, США, Франции, Турции, Польши, Германии, Англии, Японии, Голландии, Дании, Швеции, Норвегии, Австрии, Чехо-Словакии и Испании. Всего выставлено 1.557 рисунков.

Всем отрядам и школам!

Настоящим редакция извещает **все отряды и школы,** что денежные переводы в те или иные фонды надо пересылать не в редакцию, а на специально об'явленные номера текущих счетов:

1. **Фонд самолета «Пионерская правда»** — Москва, Центр, Старая площадь, № 2, сберкасса № 2694, текущий счет № 548406.

2. **Фонд постройки памятника имени Павлика Морозова** — Москва, Октябрьское отделение Госбанка, текущий счет № 812.

3. **Фонд австрийских рабочих** — Москва, Дворец труда, агентство Госбанка, текущий счет ВЦСПС № 5.

4. **Фонд имени мировой пионерии** (интернациональный пятачок) — Москва, областная контора Госбанка, текущий счет № 109289.

А также не пересылать в редакцию денег на выписку газет. **Подписка принимается только на местной почте.**

Адрес редакции: Москва, Новая площадь, 10. Телефон: 2-89-24 и 1-35-64. Прием в редакции ежедневно с 10 до 5 часов. Ответ редактор А. ГУСЕВ.
Выходит через день. Подписная цена на 1 месяц — 30 коп., на 3 месяца — 90 коп., на полгода — 1 руб. 80 коп., на 1 год — 3 руб. 60 коп.

Уполномоченный Главлита В—84411. Филиал типографии газеты «Правда», изд-во ЦК ВКП(б). Изд. № 374.